Благотворительный фонд
“Центр возрождения культурного наследия “Крохино”

ГОДОВОЙ ОТЧЁТ
2021 год

КРОХИНО

Содержание

Обращение учредителя 3
Деятельность фонда 4
Миссия, цель и задачи фонда 5
Команда фонда 6
Программные направления и проекты фонда 7

Волонтёрские экспедиции 9
Сохранение исторической памяти 13
Образовательные и исследовательские проекты 18
События и мероприятия 21
Финансовый отчёт 26

Как поддержать нашу работу 29

Обращение учредителя и директора фонда

Анор Тукаева,
учредитель и директор фонда

Минувший 2021 год был для нашего фонда разным: волнительным, напряженным, радостным. Некоторые из произошедших событий касались только нашей работы, а с некоторыми из них столкнулись все, без исключения.

Так, совершенно неожиданно для нас в несколько раз выросли цены на пиломатериалы и металлопрокат, а это значило, что бюджет, рассчитанный на сезон работ, утратил свою актуальность и собранных средств не хватит. Тем не менее, нашлись компании, которые предоставили нам дерево и металл безвозмездно или с большой скидкой. Мы не выиграли грант на создание инсталляции с названием села Крохино, но смогли установить её каркас на средства жертвователей фонда. В целом, несмотря на многие *«не»*, нам удалось продвинуться по всем направлениям своей деятельности. И всё это благодаря вашей поддержке и участию!

Деятельность фонда

Кто мы?

Благотворительный фонд "Центр возрождения культурного наследия "Крохино" создан в декабре 2010 года для реализации проекта по сохранению затопленного храма-маяка в Крохино (Белозерский район Вологодской области), иных добровольческих и просветительских проектов и мероприятий.

Что делаем?

Сохраняем и консервируем храм Рождества Христова в Крохино, попавший в зону затопления при строительстве Волго-Балта.

Способствуем сохранению исторической памяти территорий, связанных с историей затопления, посредством создания музея, экспозиций, выставок.

Миссия, цель и задачи фонда

Миссия Благотворительного фонда "Центр возрождения культурного наследия "Крохино" – актуализировать в общественном сознании важность сохранения культурного наследия России, сделать его одной из базовых ценностей жителей страны.

Цель фонда:
создать устойчивый механизм работы с наследием, чтобы его сохранение было доступно каждому как ресурс для личностного развития и социокультурный драйвер для развития территорий.

Задачи фонда:
– сформировать общественный спрос на финансовое и/или интеллектуальное участие в проектах по сохранению культурного наследия, в том числе, руинированного наследия
– популяризировать благотворительность в сфере культурного наследия через проект сохранения и консервации затопленного храма-маяка в Крохино
– способствовать поддержке и развитию осмысленного волонтерского движения в сфере сохранения историко-культурного наследия России
– способствовать формированию системы экспертной и финансовой поддержки низовых инициатив в сфере сохранения историко-культурного наследия России

Команда фонда

Анор Тукаева
Директор и учредитель фонда

Илья Матвиенко
Технический консультант фонда

Анна Шпакова
Координатор фонда по PR и музейным проектам

Программные направления и проекты фонда

Сохранение и развитие отдельных объектов культурного наследия

В рамках данной программы мы предлагаем поддержать реализацию консервационных и реставрационных работ в Крохино и других историко-культурных и архитектурных объектов, а также оказать поддержку по обустройству и организации волонтерских кампусов, развитию территории вокруг сохраняемых объектов наследия.

Сохранение исторической памяти

В рамках данной программы мы предлагаем поддержать нашу работу по сохранению исторической памяти поселений, затопленных при строительстве водных путей, создании водохранилищ и гидроэлектростанций. Данная программа включает в себя архивную работу, создание классического и виртуального музеев, выставок и документальных фильмов о «незатопленных историях».

Образовательные, просветительские и исследовательские проекты

В рамках данной программы мы проводим тематические исследования, обучающие мероприятия и проекты по социокультурному проектированию с участием местных жителей, организуем лекции, круглые столы и конференции, форумы и выставки, снимаем документальное кино о восприятии наследия, создаём видеоролики о важности сохранения наследия с участием Леонида Парфёнова, Александра Архангельского, Светланы Сорокиной, Романа Сенчина и др.

География деятельности: Фонд реализует как региональные проекты (Белозерский район Вологодской области), так и федеральные просветительские и исследовательские проекты, направленные на развитие и популяризацию сферы сохранения культурного наследия.

Программные направления и проекты фонда

Программа «Сохранение и развитие отдельных объектов культурного наследия»

Программа направлена на сохранение отдельных объектов культурного наследия, а также на социокультурное развитие территорий вокруг спасаемых памятников

Ключевой проект программы – это сохранение и консервация затопленного храма-маяка в Крохино, расположенного в Белозерском районе Вологодской области. На сегодняшний день - это единственный в России храм на воде, сохранившийся после строительства Волго-Балтийского водного пути, олицетворяющий историю затопленных поселений России и Древнего Севера.

Проект поддерживают волонтёры из разных городов (Москва, Санкт-Петербург, Саратов, Чебоксары, Уфа, Надым, Вологда, Череповец, Белозерск и др.), принимающие участие в восстановительных работах в Крохино, или поддерживающих проект организационно (участие в благотворительных мероприятиях, подготовка фотовыставок, разработка дизайна для полиграфической продукции, сопровождение сайта и пр.).

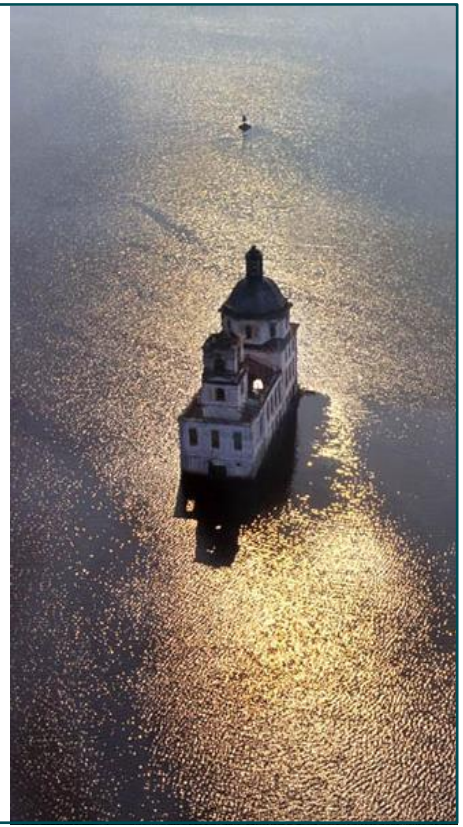

Достигнутые результаты: профессиональные и волонтёрские работы

Достигнутые результаты: профессиональные и волонтёрские работы

- В 2021 году были завершены работы по засыпке песка и формированию расширенного острова вокруг храма-маяка в Крохино. В 11 сезоне было доставлено и засыпано 380 тонн песка, ещё 570 тонн было засыпано в 2019-2020 годах, суммарно – 950 тонн песка. Таким образом, в октябре 2021 года в Крохино был окончательно сформирован новый остров площадью 1300 м^2, – первый подобный остров в России и мире, созданный на частные пожертвования для спасения «Русского Колизея» на р. Шексне.
- Осенью также проводились работы по обшивке шпунтовой стенки пиломатериалами: это защитит стенку от непредвиденных повреждений со стороны фарватера, а также придаст всей конструкции эстетичный вид.

Достигнутые результаты: профессиональные работы

- Летом 2021 года были начаты работы по возведению архитектурной инсталляции с названием старинного села Крохино на берегу р. Шексны (архитектор – Юлия Грязнова): завершена разработка проекта инсталляции, выполнены геодезические изыскания и согласование работ, место установки расчищено от зарослей, закручены винтовые сваи, на которые монтировался металлический каркас букв. При возведении каркаса инсталляции были использованы винтовые сваи Королёвского Завода Свай «KZS» и металлопрокат компании «Северсталь», переданные фонду в качестве пожертвования.
- Инсталляция «Крохино» станет ещё одним элементом благоустройства Мемориального парка Крохинского посада и знаковым событием для сохранения памяти этих мест. В следующем году в непосредственной близости от инсталляции будет сделан настил и небольшая сцена, что позволит создать здесь площадку для общения и проведения локальных мероприятий (фестивалей, творческих встреч, концертов под открытым небом).

Достигнутые результаты: волонтёрские работы

- За сезон 2021 года в Крохино побывали более 92 волонтёров из разных городов России.
- При непосредственном участии волонтёров на храмовый остров было перевезено, разгружено и обработано 70 м. куб. пиломатериалов, на территории волонтёрского кампуса в Крохино проложены 160 м деревянных дорожек на сваях.
- Вместе с волонтёрами мы продолжили раскапывать и расчищать завалы кирпичной крошки в четверике и готовить место для фундаментных плит под консервационные леса. Целый кирпич в завалах отбирался и складировался отдельно.
- Волонтёры подготовили и очистили от излишней растительности площадку для возведения архитектурной инсталляции с названием села «Крохино», на это ушло несколько дней. Ещё больше времени потребовалось, чтобы позже убрать молодую поросль кустарников и ракиты, но мы справились!

Достигнутые результаты: сохранение исторической памяти

Программные направления и проекты фонда

Программа «Сохранение исторической памяти»

Программа направлена на сохранение исторической памяти поселений, затопленных при строительстве водных путей, создании водохранилищ и гидроэлектростанций

Программа включает в себя архивную работу, создание классического и виртуального музеев, выставок и документальных фильмов о «незатопленных историях».
Мы разыскиваем тех, кто жил в Крохино до затопления, расспрашиваем очевидцев и их потомков, восстанавливаем карту села, сканируем фотографии и архивные документы, чтобы максимально объёмно оживить село, его обитателей, их быт.

Мы бережно храним всё найденное на храмовом острове и за его пределами – кованые детали и элементы, кирпичи с клеймами и другие артефакты. Всё это для того, чтобы сохранить историческую память Крохино и других затопленных поселений Белозерья.

Достигнутые результаты: сохранение исторической памяти

- В 2021 году продолжилась работа с потомками переселенцев из затопленных сёл Крохино, Каргулино и др. Цифровой фотоархив фонда пополнился ценными фотографиями из семейных архивов уроженок Крохино Ангелины Ивановны Рыстаковой и Галиной Сергеевной Коварда. Волонтёры фонда встретились с бывшими жительницами с. Крохино в г. Череповце, где они проживают в настоящее время, записали их воспоминания и отсканировали фотографии из семейных архивов. В октябре была организована совместная поездка Ангелины Ивановны и Галины Сергеевны в Крохино к храму-маяку.
- За лето была собрана небольшая коллекция из более чем 20 крохинских и каргулинских частушек. Часть из них были записаны в аудиоформате Натальей Коварда, дочерью крохинской переселенки Галины Сергеевны Коварда. Это ценная иллюстрация к обыденной жизни старинного села.
- Юлия Войнова из г. Белозерска передала фонду картину художника Геннадия Александровича Пучкова «В истоке Шексны», на которой изображён храм Рождества Христова в Крохино.

Достигнутые результаты: сохранение исторической памяти

- Архивные изыскания проводились в архивах Великого Новгорода, Москвы, Санкт-Петербурга, Вологды. В числе особенно ценных находок – карта «Амбары по берегу реки Шексны», опубликованная в «Материалах для оценки недвижимых городских имуществ. Том VIII. Посад Крохино» (1902 г.). Из документа явствует, что кроме храма Рождества Христова в начале XX в. в Крохино было ещё 3 деревянных часовни.
- В Российском государственном архиве литературы и искусства обнаружены материалы фольклорной экспедиции, проходившей в Белозерском районе в 1937 г., а также сведения об уроженце села Крохино писателе и собирателе фольклора И.А. Порошине.
- В фонде Рукописных и старопечатных книг Новгородского музея-заповедника обнаружена книга XVIII в., упомянутая в каталоге выставки XV Всероссийского археологического съезда в Новгороде в 1911 г. как «Рукописная книга служб праздникам Покрова Пресвятой Богородицы и св. Николая (из Крохинской церкви Кирилловского уезда)».
- В Вологодском областной архиве новейшей политической истории найден документ 1884 г. – аттестат, выданный Е.А. Ушениной с разрешением открыть трактир в Крохинском посаде.
- В Государственном архиве Новгородской области обнаружена рукопись 1865 г. «Крохинский посад Новгородской губернии Белозерского уезда. Историко-экономическое описание в Новгородском сборнике», в которой, в частности, упоминается Крохино и называется год его основания – 1426-й.
- В Отделе рукописей Российской государственной библиотеки найдена записная книжка с фактами о Крохинском посаде, датированными 1809 годом. Упоминается «лимон-камень» и наводнения в Крохино в конце XVIII – начале XIX вв.

Достигнутые результаты: сохранение исторической памяти

- В начале 2021 года мы разослали иллюстрированные календари «Сказки Крохинских болот» всем, кто поддержал проект по его изданию на Planeta.ru, а также семьям переселенцев, с которыми была налажена связь за годы работы над созданием музея Незатопленных историй Белого озера: семьям Карпуниных, Рюминых, Виноградовых, Березиных, Коминых, Порошиных, Гладковых, Ширшневых, Мошниных, Капустиных, Смелковых, Кошкиных и Петуховых. Календари также были доставлены в некоторые московские хосписы под патронажем Фонда «Вера» и региональные дома престарелых, где работает фонд «Старость в радость».
- В рамках проекта Компании МТС «Культурный код», поддерживающего общественные инициативы по сохранению культурного наследия в России, издан ограниченный тираж набора открыток «Сказки Крохинских болот». Мы рады, что стали участниками этого проекта!

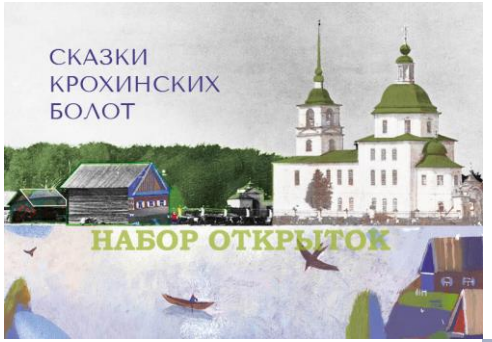

Достигнутые результаты: образовательные и исследовательские проекты

Программные направления и проекты фонда

Программа «Образовательные и исследовательские проекты»

Программа направлена на реализацию образовательных и исследовательских проектов, обучающие мероприятия и социокультурное проектирование.

Программа включает в себя тематические исследования фонда, социологические и онлайн опросы аудитории фонда в рамках других программ и проектов фонда, обучающие и образовательные мероприятия, социокультурное проектирование.

В рамках программы мы также планируем привлекать внимание местных жителей к традиционной культуре и локальному наследию через совместную разработку социокультурных проектов (включая обучение социокультурному проектированию), в которых все желающие смогут принять самое активное участие.

Достигнутые результаты: образовательные и исследовательские проекты

- В 2021 году в Белозерском районе Вологодской области проведено совместное социокультурное исследование Института исследований культуры НИУ «Высшая Школа Экономики» и Фонда «Крохино» в формате полевой культурно-антропологической экспедиции и серии интервью. Студенты, эксперты и руководители института посетили несколько населённых пунктов, где собрали полевой материал (интервью, фото, видео) об истории края, переселенцах из затопленных сёл и отношении местных жителей к затоплению территорий в целом.
- Результаты социокультурного исследования включают в себя значительный архив исторического и визуального материала (более 100 единиц фотографий, 16 аудиозаписей и 38 видеозаписей), а также аналитические выводы на основе блиц-опросов и глубинных интервью.

Достигнутые результаты: события и мероприятия

Достигнутые результаты: события и мероприятия

- 2021 год – юбилейный год для фонда, которому вполне официально исполнилось целых 10 лет. По этому поводу 1 апреля мы организовали праздничный вечер «Крохиниада 10/12», на который собралось около 100 друзей и единомышленников фонда.
- Директор фонда Анор Тукаева вместе с журналистом и радиоведущим Алексеем Пичугиным прочитали трагикомический очерк «Крохиниада», написанный много лет назад и ожидавший своего часа, под аккомпанемент аккордеона Лизы Дорофеевой.
- На конец вечера мы пригласили выступить блюз-бенд «Бугабу Бэнд». Всё это стало возможным благодаря гостеприимству и открытости московского клуба «Китайский лётчик Джао Да», безвозмездно предоставившего для нас прощадку / сцену для проведения этого вечера!

Достигнутые результаты: события и мероприятия

- Директор фонда Анор Тукаева приняла участие в работе круглого стола VI Международной конференции Музея Москвы, посвященной 100-летию краеведения.
- Фонд «Крохино» присоединился к акции #Щедрыйвторник, проходившей в День благотворительности (30.11).
- Наш фонд стал участником проекта +1 Город, – веб-навигатора, включающего социальные и экологические сервисы в 803 населённых пунктах России.
- Storytel совместно с фондом «Друзья» запустил первый в России аудиосериал о благотворительности под названием «Путеводитель черити-скептика», в 7-й серии которого говорили о самых разных видах волонтёрства, и где одним из спикеров программы стала директор фонда Анор Тукаева.
- Проект по сохранению затопленного храма-маяка в Крохино вошёл в число финалистов премии «Жить вместе – 2021» в номинации «Память и наследие».

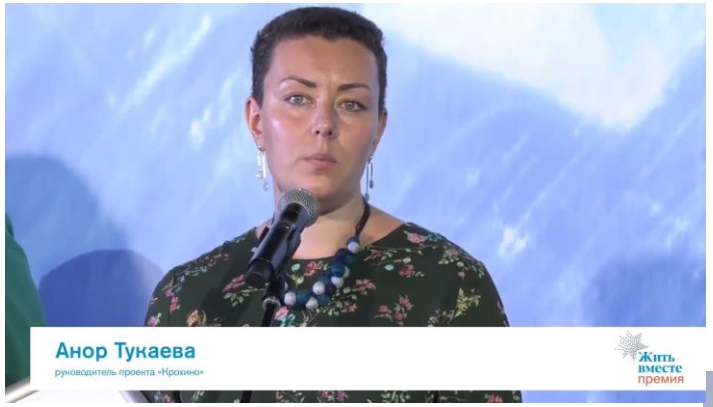

Достигнутые результаты: публикации в СМИ

В 2021 году о Крохино и других проектах фонда вышло более 30 публикаций и материалов в СМИ.

Аудитория фонда в социальных сетях на конец 2021 года выросла на 697 новых подписчиков.

Домашний Очаг

ОБЩЕСТВО / ИСТОРИИ ЛЮДЕЙ 14.09.2021, 07:45

Над водой: как энтузиасты сохраняют затопленный храм-маяк и память места

В продажу вышел специальный номер «Домашнего очага», посвящённый женщинам из разных регионов России. Все они делают очень вдохновляющие вещи: занимаются профилактикой насилия и сохранением памяти о землячках, восстанавливают старинные дома, помогают людям с ВИЧ и с аутизмом, возрождают ремёсла, становятся депутатами и инспекторами заповедников. Анор Тукаева — уроженка Уфы, жительница Москвы. Какое ей,

Достигнутые результаты: партнёры

Фонд «Крохино» благодарит за помощь, оказанную в 2021 году:

- АО «ЛПХ «Череповецлес», безвозмездно предоставившее фонду 12 куб. м сосны и 9 куб. м бруса
- Группу компаний «Вологодские лесопромышленники», предоставившую фонду 50% скидку на приобретение 37 куб. м пиломатериалов
- Белозерский леспромхоз, пожертвовавший фонду 50.000 рублей на закупку пиломатериалов
- Компанию «Северсталь», которая выделила фонду 8 т металлопроката (труба, уголок, полоса, швеллер)

ЧЕРЕПОВЕЦЛЕС

Северсталь

ВОЛОГОДСКИЕ ЛЕСОПРОМЫШЛЕННИКИ

Финансовый отчёт

Финансовый отчёт

Собрано средств: **5 966 916 ₽**

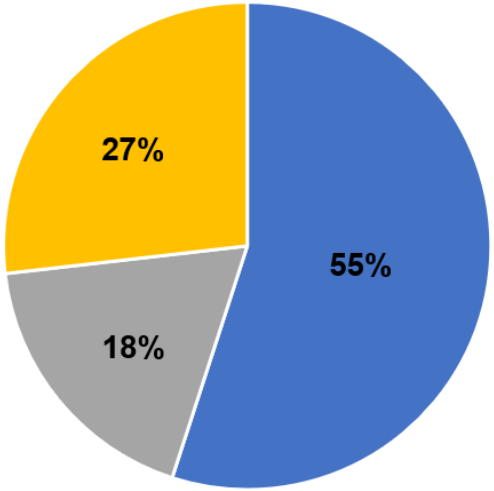

- Грантовые средства
- Пожертвования коммерческих организаций
- Пожертвования частных лиц

Всего потрачено: **4 728 168 ₽**

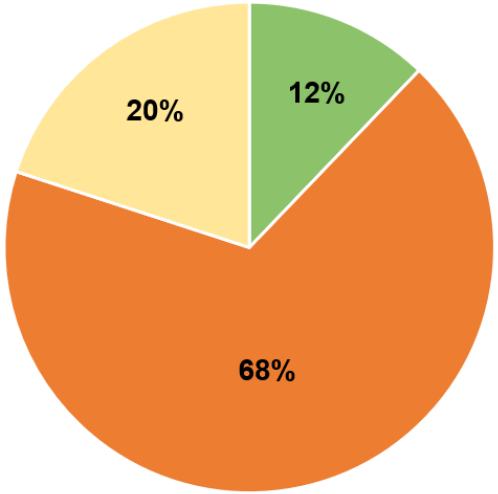

- Программа «Сохранение и развитие отдельных объектов культурного наследия»
- Программа «Образовательные, просветительские и исследовательские проекты»
- Административные расходы

Финансовый отчёт: разбивка потраченных средств по программам

Программа «Сохранение и развитие отдельных объектов культурного наследия»: 3 208 078 руб.

Расходы на закупку и транспортировку песка – 196 333 руб.

Расходы на закупку металлопроката – 757 707 руб.

Расходы на закупку пиломатериалов – 403 248 руб.

Расходы на закупку строительных материалов (кладочный раствор, утеплитель, краска и др.) – 511 457 руб.

Расходы на закупку оборудования (бензогенератор, мотопомпа, бензопила и др.) – 230 319 руб.

Расходы на пребывание и обеспечение работы волонтеров – 267 000 руб.

Оплата услуг технического консультанта, фотографа и координатора по работе с волонтёрами – 620 000 руб.

Оплата проектирования архитектурной инсталляции «Крохино» – 222 014 руб.

Программа «Образовательные, просветительские и исследовательские проекты»: 945 144 руб.

Зарплата координатора по мероприятиям и связям с общественностью, включая налоги – 885 144 руб.

Печать информационных буклетов – 60 000 руб.

Административные расходы: 574 946 руб.

Зарплата директора и бухгалтера, включая налоги – 536 760 руб.

Расходы на оплату хостинга, домена, ЭЦП и пр. – 8 870 руб.

Банковские услуги – 29 316 руб.

КАК ПОМОЧЬ ФОНДУ «КРОХИНО»

Сделать пожертвование, стать волонтёром фонда: http://www.krokhino.ru/help/

Наши контакты:

Email: mail@krokhino.ru
Сайт: www.krokhino.ru
Тел: 8 926 254-28-92

Наши реквизиты:

Расчетный счет: 40703810738000005700 в ПАО СБЕРБАНК МОСКОВСКИЙ БАНК ВСП No 9038/01610, БИК 044525225 к/с 30101810400000000225, ИНН и КПП банка 7707083893 / 773601001

Спасибо, что изучили наш отчёт!