Благотворительный фонд
“Центр возрождения культурного наследия “Крохино”

ГОДОВОЙ ОТЧЁТ 2014 год

КРОХИНО

Содержание

Обращение учредителя 3
Деятельность фонда 4
География деятельности..... 5

Программы и проекты 6
Волонтёрские экспедиции 7
События и мероприятия 12
Финансовый отчёт 16

Как поддержать нашу работу 19

Обращение учредителя и директора фонда

Анор Тукаева,
учредитель и директор фонда

2014 год запомнился продуктивными и многолюдными экспедициями. В связи с увеличением волонтёрского запроса, мы решили арендовать отдельный волонтёрский дом в г. Белозерска для друзей проекта и Фонда.

Крохинский храм даёт энергию и является источником вдохновения для людей со всей страны. Про храм пишут, сюда приезжают, начинают помогать проекту и Фонду более осознанно.

Благодарю всех, кто был с нами в этом году, кому небезразлична история родной страны и её архитектура!

Деятельность фонда

Кто мы?

Благотворительный фонд "Центр возрождения культурного наследия "Крохино" создан в декабре 2010 года для реализации проекта по сохранению затопленного храма-маяка в Крохино (Белозерский район Вологодской области), иных добровольческих и просветительских проектов и мероприятий.

Что делаем?

Сохраняем и консервируем храм Рождества Христова в Крохино, попавший в зону затопления при строительстве Волго-Балта.

Способствуем сохранению исторической памяти территорий, связанных с историей затопления, посредством создания музея, экспозиций, выставок.

География деятельности

Москва, Вологодская область

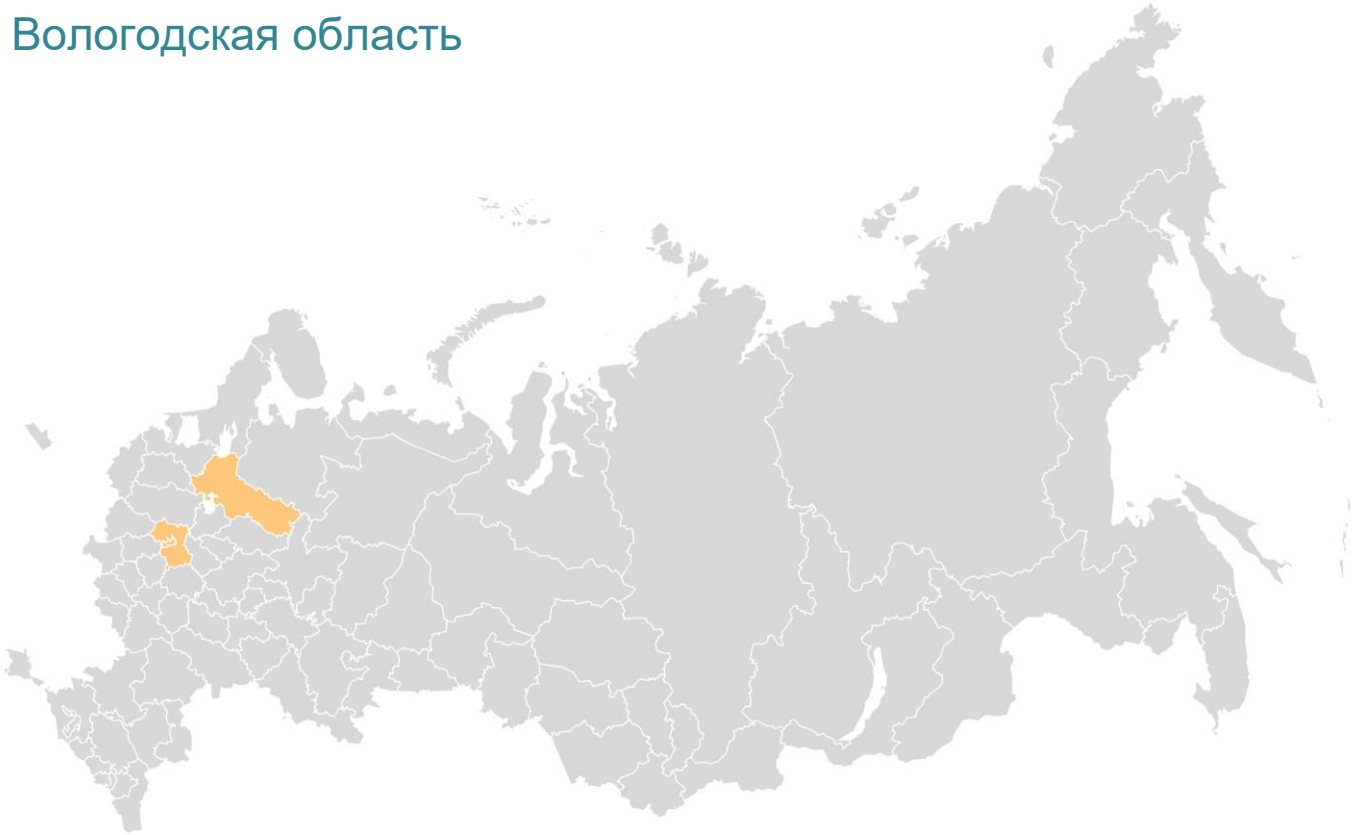

Программы и проекты

Программа «Сохранение и развитие отдельных объектов культурного наследия»

Программа направлена на сохранение отдельных объектов культурного наследия, а также на социокультурное развитие территорий вокруг спасаемых памятников.

Ключевой проект программы – это сохранение и консервация затопленного храма-маяка в Крохино, расположенного в Белозерском районе Вологодской области. На сегодняшний день - это единственный в России храм на воде, сохранившийся после строительства Волго-Балтийского водного пути, олицетворяющий историю затопленных поселений России и Древнего Севера.

Проект поддерживают волонтёры из разных городов (Москва, Санкт-Петербург, Саратов, Чебоксары, Уфа, Надым, Вологда, Череповец, Белозерск и др.), принимающие участие в восстановительных работах в Крохино, или поддерживающих проект организационно (участие в благотворительных мероприятиях, подготовка фотовыставок, разработка дизайна для полиграфической продукции, сопровождение сайта и пр.).

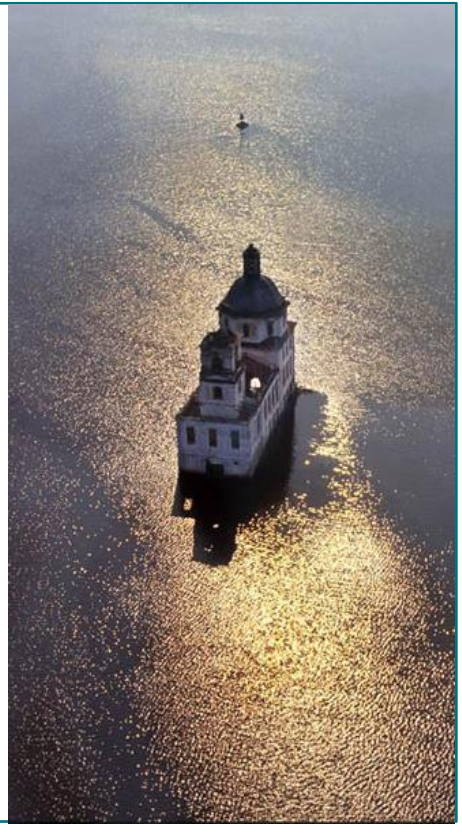

Достигнутые результаты: волонтёрские экспедиции

Достигнутые результаты: волонтёрские экспедиции

В 2014 году мы провели 7 волонтерских поездок, в которых приняли участие 100 человек. Важнейшим событием стала долгосрочная аренда дома в г. Белозерск для наших волонтеров. Теперь вести волонтерские работы для сохранения храма будет проще и комфортнее.

Достигнутые результаты: волонтёрские экспедиции

Весной начали работы с укрепления рукотворной дамбы с южной стороны храма, а также продолжили разбирать завалы кирпичной кладки в алтарной части.

В июне расширили дамбу с южной стороны храма и начали восстанавливать кладку подмытых стен храма с северной стороны острова.

В июле подготовили к восстановлению кладки (раскопали, заложили валунный фундамент, залили цементным раствором) северного участка трапезной. А августе восстановили кладку подмытых стен с северной стороны, подвели и армировали валунный фундамент по всему северному участку храмового острова.

Достигнутые результаты: волонтёрские экспедиции

В ходе длительной августовской волонтёрской поездки завезли на остров 5 тонн песка и цемента, расширили и армировали сеткой Рабицей 30 метров рукотворной дамбы, завершили работы с подведением валунного фундамента с западной и северной сторон храма, расчистили первый ярус колокольни.

В сентябре и октябре работали над укреплением расширенных участков дамбы и скреплению разорванных связей колокольни.

Достигнутые результаты: волонтёрский дом в г. Белозерске

С самого начала наших экспедиций стало понятно, что нам необходимо постоянное место для ночевки и временного пребывания волонтёров, где было бы тепло и безопасности, и где можно оставлять личные вещи. К сожалению, на храмном острове таких условий до сих пор нет.

Раньше мы были вынуждены напрашиваться на ночевку к местным жителям, но это было не стабильно и порой не очень удобно. В этом году мы наконец решились арендовать дом. Разумеется, пришлось приложить много сил, чтобы привести его в порядок, но результат того стоил! Теперь у нас появилось место в Белозерске, где можно остановиться волонтёрам и гостям храмового острова.

Достигнутые результаты: события и мероприятия

Достигнутые результаты: изыскательские работы

В конце февраля мы провели инженерные изыскательские работы в Крохино.
Специалисты компании СКАНГЕО провели лазерное сканирование фасадов и внутренних стен храма Рождества Христова в Крохино.

3D сканирование - это отправная точка для всех дальнейших проектировочных работ!
Теперь у нас есть облик храма в электронном виде, мы знаем вес здания и понимаем, как он распределен на отдельных участках. Инженеры определили наиболее деформированные участки стен, рассчитали оптимальную конструкцию защитного сооружения, получили карту расположения всех кирпичных слоев, благодаря чему в перспективе стало возможным восстановить отдельные конструкции здания храма в первозданном виде.

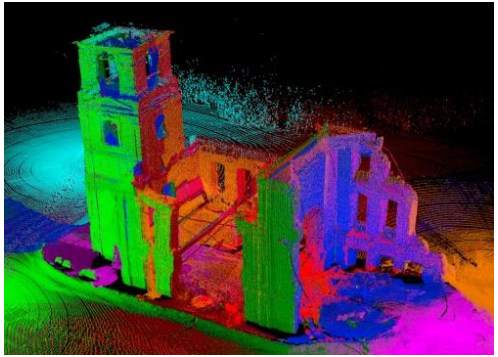

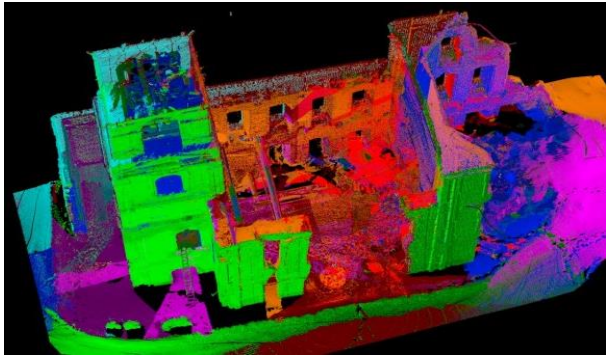

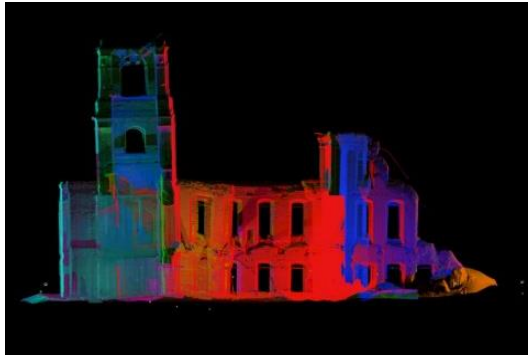

Достигнутые результаты: события и мероприятия

- Презентовали крохинский проект в Российском институте стратегических исследований.
- Провели открытый урок об истории строительства Волго-Балта и презентацию фотовыставки «Города под водой» в детской архитектурно-художественной школе «Архимед» в г. Мытищах
- Прочитали лекцию «Русь под водой» по приглашению редакции издания «Кириллица»
- Провели MailArt-акцию и разослали открытки с рисунками Крохинского храма художницы и нашего волонтёра Татьяны Зайцевой
- Приняли участие в медиапроекте «Герои современности». По итогам отбора история Крохино с фотографией директора Фонда Анор Тукаевой попала на билборды, размещённые на фасадах пяти знаковых зданий в Москве

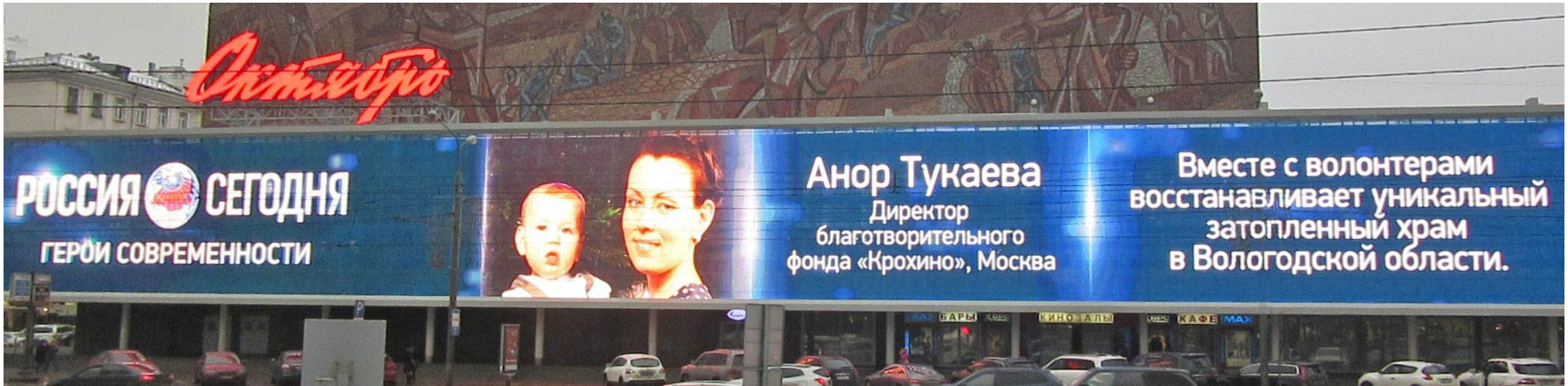

Достигнутые результаты: публикации в СМИ

Православие и Мир, декабрь 2014

Православие.ру, декабрь 2014

Гордость России, сентябрь 2014

В 2014 году о Крохино написали 5 статей и 4 сюжета вышло на ТВ.

Продолжают расти наши группы в социальных сетях: ВК +400 и Fb +350 новых подписчиков. Общая интернет-аудитория нашего проекта к концу года составила чуть более 1600 человек.

Протоинфо, сентябрь 2014

Ваш новый день, июнь 2014

Финансовый отчёт

Финансовый отчёт

Поступления:

Сумма благотворительной помощи фонду за 2014 год составила 197 596 рублей, в том числе средства, полученные через портал Благо.ру, Нитка и Яндекс-кошелек.

Всего собрано: 197 596 рублей

Расходы:

- Административные расходы (оплата домена, комиссии банка, почтовые расходы) – 21 971 руб.
- Строительные материалы – 44 680 руб.
- Инженерные работы (лазерное 3D- сканирование здания храма) – 30 000 руб.
- Инструменты и техника – 68 814руб.
- Транспортные и топливные расходы – 5 708 руб.
- Расходы на обустройство волонтёрского дома – 26 339 руб.

Всего потрачено: 197 512 рублей

* В *ходе волонтерских поездок все расходы на дорогу и питание участники оплачивали самостоятельно, проживание предоставлялось местными жителями безвозмездно.*

Партнёры и жертвователи Фонда

В этом году у фонда появились партнёры из числа социально ориентированных компаний: типография Sunprint, «Принт Медиа Групп Череповец» и компания Media5.
Нам также помогает юрист Павел Дольников на безвозмездных условиях.

Мы также благодарим всех жертвователей Фонда (часть пожертвований делается анонимно): Сергеева А., Шихова В., Ермакова Ж., Розотти Д., Брусницина В., Кондратьева Н., Хренова Е., Шурова И., Чернов С., Лебедев С., Иванчик Н., Кошкина Е., Лукоянова М., Адушкина С., Павлов О., Комягин Д., Абдулхаирова Т., Зайцева О., Сошникова А., Дремов Л., Бочарова С., Березова Е., Валегуро А., Кортунова М., Меньшикова Г., Храмов А., Борщов Д., Могилко А., Баринов И., Репина Е., Терешина Л., Чуваева Е., Афанасьева Ю., Гуськова М., Габец В., Скиба И., Ширгаев В., Шевякова А., Федотенко Е., Куликова М., Прохорова О., Курогло А., Пустарнакова Е.. Сергеева А., Кривоносов А., Смирнова И., Глазова Н., Прашкович О., Арестова К., Шлёнсков В., Ильин В., Акутина Е., Ярилина В., Вафина М., Чирикова М., Тиунова А., Куликов А., Жевак О., Шевчук Д., Иванова Д., Поветкина Е., Козлова К., Гладышева Т., Мавеева Н., Селедцова В., Кутаев И., Бузланов С., Мурко Е., Томова Н., Кассихина Е., Хрынюк В., Кордова М., Кудряшов Г., Кузнецов И., Антонов Ю., Зайцева Т., Фоменко С., Пугачева А., Писаренко А., Синельников Я. и др.

КАК ПОМОЧЬ ФОНДУ «КРОХИНО»

Сделать пожертвование, стать волонтёром фонда: http://www.krokhino.ru/help/

Наши контакты:

Email: mail@krokhino.ru
Сайт: www.krokhino.ru
Тел: 8 926 254-28-92

Наши реквизиты:

Расчетный счет: 40703810738000005700 в ПАО СБЕРБАНК МОСКОВСКИЙ БАНК ВСП No 9038/01610, БИК 044525225 к/с 30101810400000000225, ИНН и КПП банка 7707083893 / 773601001

Спасибо, что изучили наш отчёт!